

# La BASE del PENSIERO CINESE

Relatore: Prof.ssa Irene DI PAOLA

[irene.dipaola@gmail.com](mailto:irene.dipaola@gmail.com)

- Confucio
- Taoismo
- Buddismo

Relatore: Raffaele TASSERINI

[raffaele@tasserini.it](mailto:raffaele@tasserini.it)

- L'importanza del comprendere e accettare il pensiero cinese
- Si fa e non si fa in Cina
- Mianzi
- Fengshui

CONFUCIO 551 – 479

LAO ZI VI° SEC. A.C.

SIDHARTHA 566 - 486

# CONFUCIO

NASCE NELLO

**SHANDONG NEL 551 A.C.**

MUORE NELLO

**STATO DI ZHOU NEL 479 A.C.**

SEPOLTO A **QI FU** (SECONDO TRADIZIONE)



# IL METODO

- LA CULTURA WEN
- L'EDUCAZIONE LI

# IL RADDRIZZAMENTO DEI NOMI

- “CHE IL **PADRE** SIA PADRE E IL **FIGLIO** VENERI IL PADRE.
- IL **RE** CURI IL SUO POPOLO E IL SUO **POPOLO** VENERI IL RE”
- “COLUI CHE CONOSCE LA PROPRIA **NATURA**, CONOSCE IL **CIELO**”

# IL CONCETTO DI ARMONIA

- 1)- VIVERE SECONDO NATURA
- 2)- UOMO COSMICO
- 3)- IL COSTANTE MEZZO

# CONFUCIO E PLATONE

## ORIENTE E OCCIDENTE

- **CONFUCIO**

- RAPPORTI SOCIALI CONCRETI
- LEGGI DELLA NATURA
- STATO ETICO
- RAPPORTO UNICO TRA SPIRITO E MATERIA

- **PLATONE**

- UTOPIA DEL BELLO E DEL BUONO
- LOGICA DEL PENSIERO
- STATO ETICO
- RAPPORTO SEPARATO TRA SPIRITO E MATERIA



# L'AGIRE

- “ CONOSCERE LA VIRTU' SENZA COLTIVARLA,
- ACCUMULARE CONOSCENZE SENZA APPROFONDIRLE,
- SENTIR PARLARE DEL GIUSTO, SENZA PRATICARLO,
- VEDERE I PROPRI DIFETTI SENZA CORREGGERLI:

ECCO CHE COSA MI PREOCCUPA “

( CONFUCIO

DIALOGHI , VII, 3 )

Rallegrati del ricordo di queste parole:

Se porterai in offerta agli dei ,  
con fede, i fiori della primavera,  
certamente,  
raccollierai le messi  
per tutta la durata dell'autunno.

# **TAOISMO**

**LAO ZI**

VI° SEC. A.C.

IL TAO



道

# TESTI TAOISTI

- DAO DE QIN
- QUANG ZI
- LIEH ZI
- IL LIBRO DELLA VIA E DELLA VIRTU'
- Il maestro Quang
- Il maestro Lieh

# DAO DE QIN

- 81 CAPITOLI (3X3X3X3)
- UNITA' CON L'UNIVERSO
- CATEGORIE DEL 5
- DE = (VIRTU') NON AGIRE = VIVERE SECONDO NATURA
- MONACHESIMO

# TAOISMO IN

- 1- MEDICINA
- 2- CIBO
- 3- ARTE
- 4- DIVINAZIONI
- 5- LETTERATURA
- 6- TEATRO

# 八仙

## BA XIAN - (PA HSIEN)

- GLI 8 IMMORTALI





LI BAU

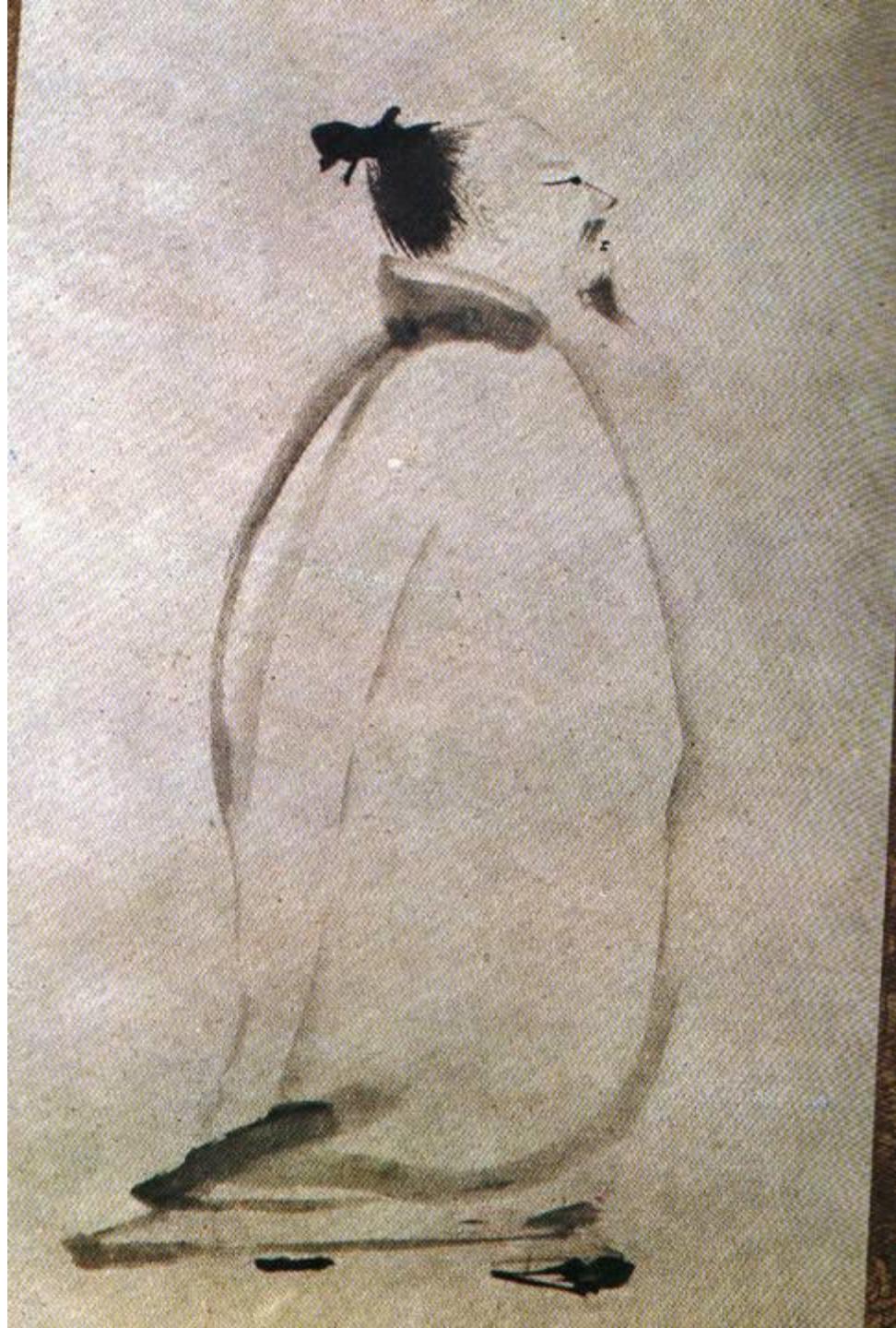





# **BUDDISMO**

**SIDDHARTA**

**NATO NEL 566 A.C.**

**MORTO NEL 486 A.C.**

# LE 4 SANTE VERITA'

- 1- LA VECCHIAIA E' DOLORE
- 2- LA MALATTIA E' DOLORE
- 3- LA MORTE E' DOLORE
- 4- LA NASCITA E' DOLORE

# IL DESIDERIO

- IL DIO MARHA
- LE SUE 3 FIGLIE :
- CONCUPISCENZA
- ANSIA
- PIACERE

# ESTINZIONE DEL DOLORE

- 1- VITA PURA
  - 2- GIUSTA INTENZIONE
  - 3- CORRETTO SFORZO
  - 4- RETTA AZIONE
- 
- QUINDI UNA VISIONE FRATERNA
  - LA MEDITAZIONE

# 4 PILASTRI DELLA SAGGEZZA

- 1- **BENE PRESENTE**
  - 2- BENE PRESENTE
  - 3- **MALE PRESENTE**
  - 4- MALE PRESENTE
- **BENE FUTURO**
  - MALE FUTURO
  - **BENE FUTURO**
  - MALE FUTURO

# I 4 PILASTRI DEL SAPERE

- 1- VITTORIA SUL CORPO
  - CON YOGA E ASCESI
- 2- VITTORIA SUI SENTIMENTI
  - MEDITAZIONE
- 3- VITTORIA SULL'ANIMO
  - SENTIMENTI OPPOSTI AL MALE
- 4- VITTORIA SUI FENOMENI
  - BATTAGLIA CONTRO I DESIDERI



# I VOLTI DEL BUDDHA

**-SIDDHARTA** ( IL PASSATO)

**BUDDHA** (L'ILLUMINATO)

**- AMITHABA** (PRESENTE ILLUMINATO)

• **-MAITREYA** (FUTURO)

• **BODISATWA** ( ALTRI MONACI ILLUMINATI)

# SHAKHYAMUNI



# SIMBOLOGIA

- AMPOLLA DELL'ETERNITA'

CONCHIGLIA SACRA



# LOTO E RUOTA



# NODO SENZA FINE E TENDA



# PARASOLE E PESCI





# 8 SIMBOLI



# ALTRI SIMBOLI

- LA PERLA
- IL BAMBINO
- I NASTRI
- LO SCETTRO
- LE FIAMME
- MOLTE BRACCIA
- GRANDI ORECCHIE



# POSIZIONE DELLE MANI



- VERSO L'ALTO =
- CORAGGIO
  
- VERSO IL BASSO =
- MISERICORDIA
  
- LINEE DELLA MANO =  
SAGGEZZA

# POSIZIONE DELLE MANI



- MANI GIUNTE
- OCCHI CHIUSI
- =
- PREGHIERA E  
MEDITAZIONE

# POSIZIONE DELLE MANI

- MANI DELL'ILLUMINAZIONE
- PREDICAZIONE



7 settembre

*È la nostra mente ed essa soltanto che ci rende schiavi o ci libera.*

*Dilgo Khyentse Rinpoche*

# L'importanza del comprendere e accettare il pensiero cinese

- In Cina ci troviamo di fronte a tradizioni e modi di pensare molto differenti dal nostro.
- Se vogliamo ottenere rispetto e considerazione, dobbiamo esserne pienamente consapevoli.
- Ricordiamoci sempre che siamo in casa d'altri, per cui non possiamo permetterci di pretendere che valgano le medesime regole di casa nostra. Questo sarebbe l'errore più grande.
- Tuttavia non é sufficiente "comprendere" un diverso modo di pensare, occorre anche "accettarlo" e applicarlo.
- Solo così sarà possibile instaurare e mantenere positive e durevoli relazioni personali e professionali.

# Si fa e non si fa in Cina

## A TAVOLA

- **Sedersi:** la persona più anziana e/di alto livello si deve far sedere con le spalle verso un muro e guardando verso la porta d'entrata.
- **Cenare:** è sconsigliabile parlare per primi di lavoro (noi occidentali intendo), altrimenti i partner cinesi penseranno che l'unica cosa che abbiamo in testa sia il business e non il creare un rapporto di fiducia e amicizia con loro, che poi è la base per un rapporto duraturo e sincero con i cinesi.
- **Brindare:** Abbassa il tuo bicchiere quando fa un brindisi soprattutto alla situazione commerciale. Durante il pranzo/la cena di lavoro, normalmente dobbiamo abbassare il nostro bicchiere quando quello è il nostro cliente o qualcuno che è di alto livello o seniority, è un modo per mostrare il rispetto.

# Si fa e non si fa in Cina

## TEMPI e ORARI

- **Il significato del rispetto degli orari per pranzo e cena.** Questa è una tuttora forte reminiscenza dei periodi passati nei quali la popolazione cinese ha sofferto la fame per carestie e/o regimi vari.
- **Per la riscossione dei crediti.** Se per caso si chiede un pagamento come prima azione della giornata il debitore farà di tutto per non pagare. Questa è una superstizione, per cui se la giornata si apre con soldi che escono allora sarà infausta.
- **Dimissioni / Assunzioni di personale.** Si tende sempre a lasciare l'attività in essere prima de Capodanno Cinese per iniziare quella nuova con il Nuovo Anno, perché questo é di buon auspicio.

# Si fa e non si fa in Cina

## NUMERI e SUPERSTIZIONE

- Va sottolineato che i cinesi sono particolarmente ossessionati dalle omofonie. Quando il nome di un numero o di un oggetto è omofono ad altre parole connesse al lutto o alla cattiva sorte, il numero o l'oggetto in questione è il più possibile da evitare.
- L'esempio più comune è quello del numero 4 perché nella sua pronuncia suona come “morte”.
- Quindi normalmente negli indirizzi non esistono numerazioni che contengano il 4, come pure per gli edifici non esiste il 4° / 14° / 24° piano, idem per le targhe dei veicoli.



# Si fa e non si fa in Cina

## NUMERI e SUPERSTIZIONE

- Non bussare alla porta 4 volte. Chi bussa 4 volte viene per annunciare un lutto!
- Anche per i numeri di telefono si evita il 4 e, all'opposto si ambiscono l'8 e il 6 che sono invece numeri "fortunati", arrivando addirittura a pagare notevoli importi extra pur di ottenerli.
- **Orologi.** E' meglio evitare di regalarli, in particolare quelli a muro, a clienti e/o amici, perché nella pronuncia sono simili al partecipare / annunciare un lutto.

# MIANZI (cioè: “la faccia”)

- **Mai far perdere la faccia a qualcuno in pubblico.** Anche se è chiaro che qualcuno ha sbagliato di grosso, non andremo da nessuna parte se cercheremo di fargli ammettere le proprie responsabilità.
- **Rispettare sempre le gerarchie e i livelli.** Per esempio, prima di scrivere una mail "polemica", anche se sensata, a tutti i vostri pari livello, dove si critica qualcosa, andare di persona dal capo. Lui dirimerà tutto.
- **L'ordine che scavalca le gerarchie non è comunque considerato valido.** Dobbiamo sempre fare in modo che l'ordine arrivi tramite il diretto superiore.

# FENG SHUI

- E' un'antica arte geomantica taoista della Cina, ausiliaria dell'architettura, affine alla geomanzia occidentale. A differenza di questa prende però in considerazione anche aspetti della psiche e dell'astrologia.
- Avere un buon feng shui assicura fortuna e successo, altrimenti .....
- Per questo ci si rivolge spesso ad un esperto di feng shui per la scelta del terreno su cui edificare, per come orientare la casa e la porta principale in base alla data di nascita del capofamiglia, e per scegliere anche la data di inizio della costruzione e la data di trasferimento della famiglia nella nuova casa.
- Ho visto ricorrere a esperti del feng shui anche per la disposizione degli arredi degli uffici.